

MICHELE BORGHETTI VINCE LA COPPA CITTA' DI TERRACINA

Grande successo all' undicesima edizione della gara di Terracina, che con 85 concorrenti, s'impone come una tra le più importanti manifestazioni damistiche che si disputano nel primo semestre. Dodici regioni rappresentate, dal Friuli Venezia Giulia alla Sardegna, dal Piemonte alla Sicilia. Nel gruppo più prestigioso "Maestri" il livornese **Michele Borghetti**, detentore di 10 titoli assoluti, si impone con un punto di distacco su un agguerrito gruppo di maestri preceduti dal bravo Ferro Daniele di Messina. Da rilevare l'assenza di numerosi pezzi da novanta quali ad esempio Fero, Gasparetti, De Grandis, Scarpetta, Ronda e Ciampi. Negli altri raggruppamenti del nazionale, vince nell'Elite, Mazzilli Gaetano, che precede a pari punteggio la coppia Pietrosanti Sergio e Favale Daniele tutti a quota 11, mentre negli Esperti si assiste alla nascita di un giovanissimo fuoriclasse, Francesco Gitto, di cui penso sentiremo molto parlare negli anni a venire. Pensate che questo ragazzino calabrese di soli tredici anni stravinca al suo primo torneo fra i Nazionali, realizzando ben tredici punti. Sul secondo gradino del podio sale Walter Moscato altro giovane veliterno emergente. Nel gruppo regionali vince il campano Giuseppe Zittiello sul veliterno Salvatore de Matteo. Nei provinciali vittoria del toscano Belucci Andrea su Basile Leonardo. Tra i ragazzi prevale Scigliano Marcellino su Bruccola Giuseppino. Certo di far cosa gradita ai nostri lettori pubblico oggi una partita che è stata giocata al recente torneo di Reggio Calabria. La partita ed alcuni commenti mi sono stati segnalati dal protagonista ed amico Paolo Faleo.

Faleo (Bianco) Fero (Nero) Apertura numero 5: 21-17, 10-14; 24-20, apertura fortissima per il Nero, Faleo cercherà di giocare una partita teorica pubblicata su Damasport per non correre rischi, 5-10 la variante preferita dall'asso reggino mentre la continuazione usuale deriva dalla legatura 12-16; 20-16, 1-5; 22-19, 12-15; 19x12, 8x15; 28-24, 9-13; 23-20, 13-18; 26-21, 15-19; 20-15, 11x20; 24x15 ed ora abbiamo raggiunto la posizione della partita Sarcinelli-Borghetti del campionato 1998, qui Fero prosegue con 4-8 cambiando la continuazione ed obbligando l'avversario ad un gioco d'analisi 32-28, 19-22; 16-12, sacrificio forzato 7x16; 28-23, 16-20; anche questo contro-sacrificio sembra forzato 23x16, 3-7; 27-23, 22-27; 31x13, 14-18; 21x14, 10x28; 30-27, Diagramma

diagramma 636

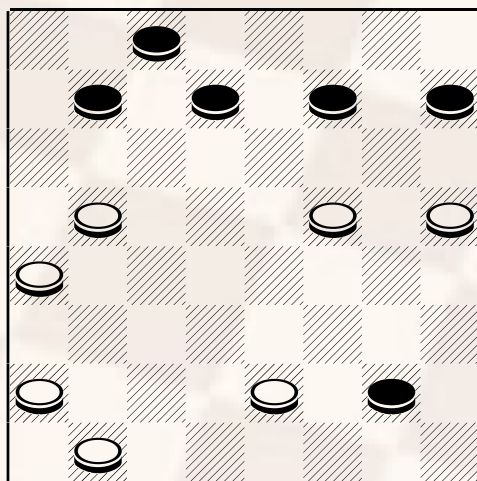

Nero muove e

6-10?!; il G.M. reggino decide di riprendersi subito il pezzo, se avesse giocato 5-10 non so come sarebbe andata a finire... 13x6, 2x20; 17-13, 5-9, 13-10, 7-11; 27-22, in questo momento il bianco entra nelle "mosse lampo" 28-31; 22-18, 31-27; 29-26, 11-15; 18-13!! sacrificio determinante, 9x18; 26-22, 18-21; 25x18, 27-30; 18-14, 30-26; 22-18, 26-22; 18-13, 22-18, 14-11, 18x9; 10-6, 9-13; 6-3, 13-10; 11-7, 10-14; 7-4, 20-24; 3-7, 14-19; 7-11, 15-20; 4-7, 24-28; 7-12, 20-23; 11-15, 19-22; 12-7, 28-31; 7-11, 31-28; 16-12 pari sottopezzo!

pubblicare il 17/3/2005